

Criteri per la concessione di accasamenti di pollame per la produzione di carne, appartenenti alle specie *Gallus gallus* (pollo) e *Meleagris gallopavo* (Tacchino) nella zona a medio rischio (area c, verde) di cui al DGSAF 0029811 del 18 dicembre 2021.

Considerate le indicazioni riportate nel “Dispositivo dirigenziale recante ulteriori misure di controllo, sorveglianza ed eradicazione per contenere la diffusione dell’influenza aviaria” (DGSAF 0029811 del 18 dicembre 2021), vengono vietati gli accasamenti di pollame per la produzione da carne appartenenti alla specie *Gallus gallus* (pollo) e *Meleagris gallopavo* (tacchino) nelle aree considerate a rischio “altissimo” e “alto”, corrispondenti alle aree a) e b) di cui all’allegato 1 del suddetto dispositivo. Per quanto riguarda le aree a rischio medio (aree c) del dispositivo, si propongono alcuni criteri generali come guida per le deroghe al blocco degli accasamenti [Allegato 1 – Mappa delle aree altissimo, alto e medio rischio].

Criteri generali

Considerato lo stato attuale della situazione epidemiologica, su tutto il territorio della Zona di Ulteriore Restrizione (ZUR) di cui al citato dispositivo, salvo quanto già disposto, sono inoltre vietati gli accasamenti di allevamenti di tacchini a sessi misti e lo sfooltimento negli allevamenti di broiler, salvo quando finalizzati allo svuotamento dell’allevamento entro un tempo massimo di 21 gg.

Le movimentazioni di accasamento e successivo progressivo svuotamento devono tassativamente essere aggiornate in Banca Dati Nazionale, avendo accortezza, in fase di ultima movimentazione per l’invio al macello, di mettere il flag di spunta, sul campo “svuotamento”, al fine di azzerare automaticamente il numero di capi in BDN.

Il rispetto dei criteri di biosicurezza sono prerequisito per consentire l’accasamento degli allevamenti. È responsabilità dell’allevatore e delle filiere il rispetto di tali prerequisiti. I Servizi Veterinari territorialmente competenti (Az-Ulss; ATS) devono procedere alla verifica del rispetto di tali requisiti prima dell’accasamento ameno che tale verifica non sia già stata condotta, con esito favorevole, negli ultimi 12 mesi

Criteri specifici per densità di territorio

Sulla base della distribuzione geografica degli allevamenti di pollame con capacità superiore a 250 capi nei comuni inclusi nella ZUR, sono state indentificate tre classi di densità geografica degli allevamenti di pollame (Alta, Media e Bassa) [Allegato 2 – Mappa delle classi di densità e ZUR].

Nelle aree di rischio medio e densità bassa [Allegato 3 – Mappa zone a medio rischio e bassa densità allevamenti avicoli; Tabella 1 - Elenco comuni ricadenti nelle zone medio rischio e bassa densità allevamenti avicoli] l’accasamento degli allevamenti di pollame da carne può avvenire previo invio, da parte delle filiere o degli allevatori, di una programmazione ai Servizi Veterinari territorialmente competenti (Az-Ulss; ATS), e in copia alla Regione.

Per quanto riguarda le aree di rischio medio e densità media ed alta [Allegato 4 – Mappa zone a medio rischio e media e alta densità allevamenti avicoli; Tabella 2 - Elenco comuni ricadenti nelle zone medio rischio e alta e media densità allevamenti avicoli], al fine di ridurre il rischio di diffusione laterale della malattia ed aumentare la velocità di eradicazione di eventuali focolai, si propone di acconsentire all’accasamento previo parere favorevole della Regione interessata, a seguito di presentazione di una programmazione di accasamento che rispetti i seguenti i criteri:

- sia mantenuta una distanza minima di 1100 metri tra allevamenti di tacchini da carne e broiler;
- sia mantenuta una distanza minima di 1500 metri tra allevamenti di galline ovaiole, in virtù del maggior tempo necessario allo svuotamento di eventuali focolai in detti allevamenti e, di

conseguenza, del possibile maggior rischio di diffusione della malattia in tale frangente, e gli allevamenti di tacchini da carne e broiler

nel caso sia necessario non acconsentire all'accasamento in alcuni allevamenti, si deve considerare prioritario l'accasamento in aziende appartenenti a filiere minori o tipiche del territorio, caratterizzate da una modalità gestionale che garantisce una maggior gestione e controllo del rischio. Anche il fattore di rischio legato a specie e tipologia di allevamento deve essere tenuto in considerazione nella valutazione della scelta prioritaria, tenendo presente il maggiore rischio di infezione e nei tacchini da carne e, come sopra enunciato, la maggiore criticità di gestione dei focolai nelle galline ovaiole. Nel caso non sia possibile garantire la distanza minima prevista tra allevamenti, è possibile concedere l'accasamento per aree omogenee, considerando che:

- un'area omogenea può includere solamente allevamenti della medesima specie e indirizzo produttivo (es: solamente broiler o solamente tacchini da carne) o comunque allevamenti che siano accasati in modo sincrono per permettere lo svuotamento con le modalità di cui al punto successivo;
- gli accasamenti e gli svuotamenti all'interno della stessa area omogenea devono essere organizzati in modo tale da essere completati entro 21 gg;
- nel caso solo alcuni allevamenti all'interno della stessa area omogenea non siano vuoti, al momento dell'applicazione del presente documento, è necessario attendere la conclusione dei cicli produttivi in corso prima di acconsentire all'accasamento dell'intera area o comunque gli accasamenti devono considerare che lo svuotamento dell'area dovrà avvenire in 21 gg;
- gli allevamenti di tacchini presenti nella stessa area omogenea devono accasare animali dello stesso sesso, per permettere una maggior omogeneità nei tempi di accasamento e svuotamento dell'intera area;
- nel caso di allevamenti localizzati a distanze inferiori a 1100 m, gli allevamenti vengono considerati come unica unità epidemiologica al fine dell'applicazioni delle misure sanitarie opportune (es. abbattimento preventivo);
- anche per le aree omogenee, nel caso fosse necessario, per valutare l'accasabilità degli allevamenti, potranno essere tenuti in considerazione i fattori di rischio sopra descritti (tipologia filiera, specie allevata).

Allegato 1. Mappa delle aree altissimo, alto e medio rischio (riferimento: DGSF 0029811 del 18 dicembre 2021 – Allegato 1)



Figura 1. Mappa delle aree ad altissimo, alto e medio rischio

Allegato 2. Mappa delle classi di densità degli allevamenti di pollame nella ZUR



Figura 2. Mappa aree di densità allevamenti avicoli e zone macello

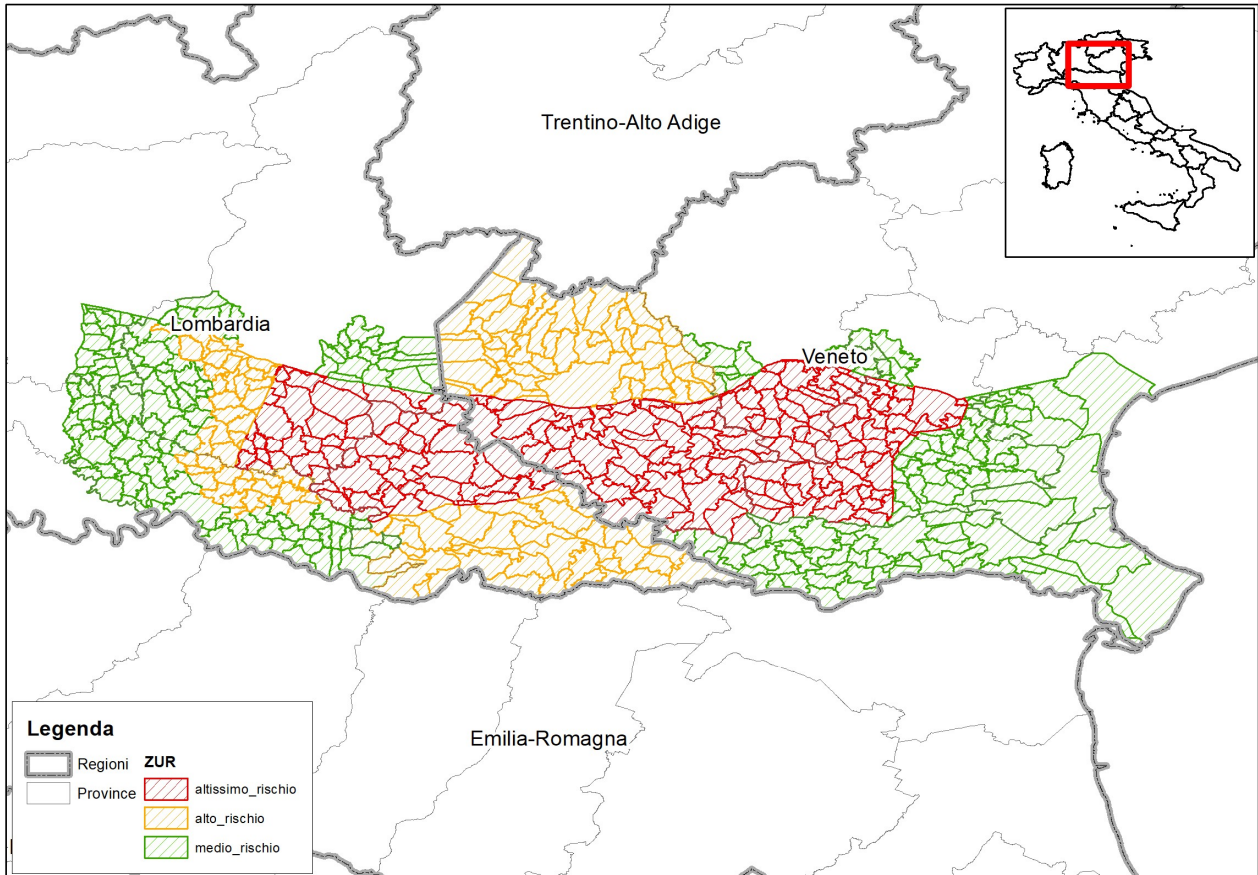

Figura 3. Mappa zone rischio ZUR e aree densità allevamenti avicoli e zone macello

Allegato 3 – Mappa zone a medio rischio e bassa densità allevamenti avicoli

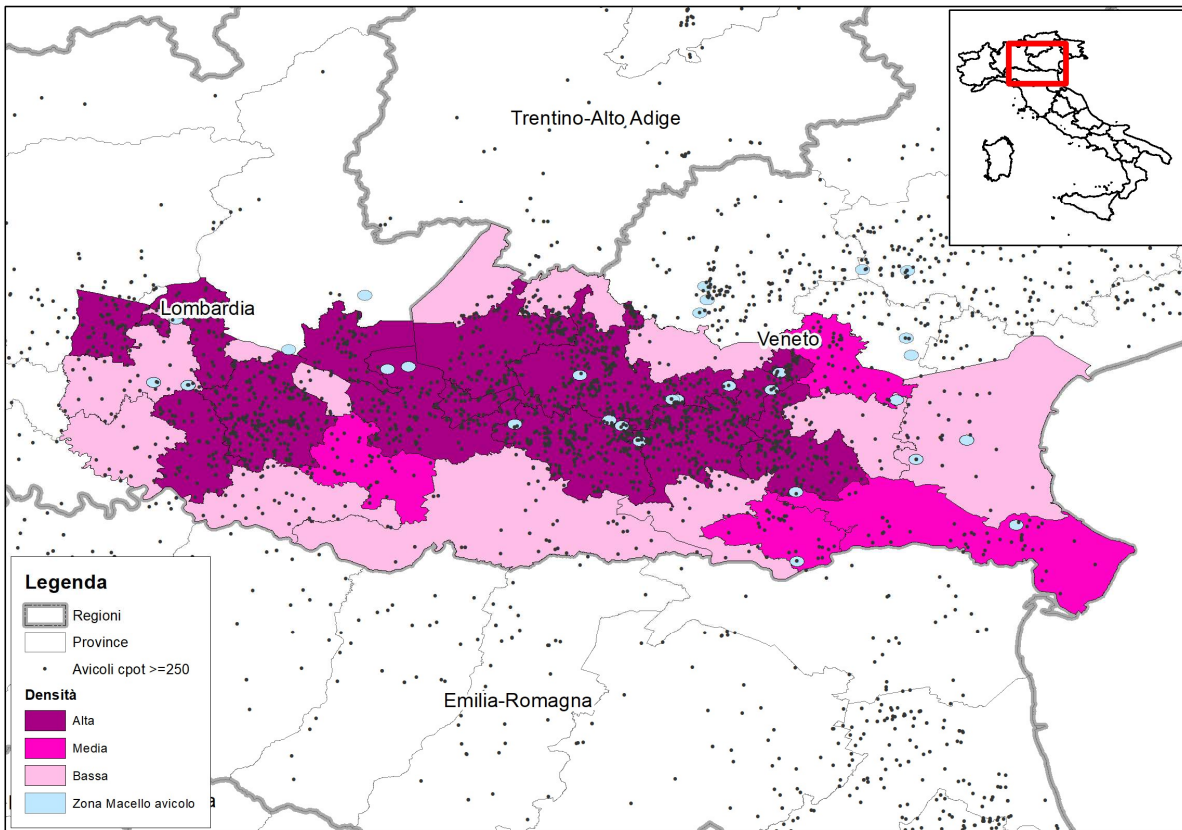

Figura 4. Comuni in zone medio rischio e bassa densità allevamenti avicoli

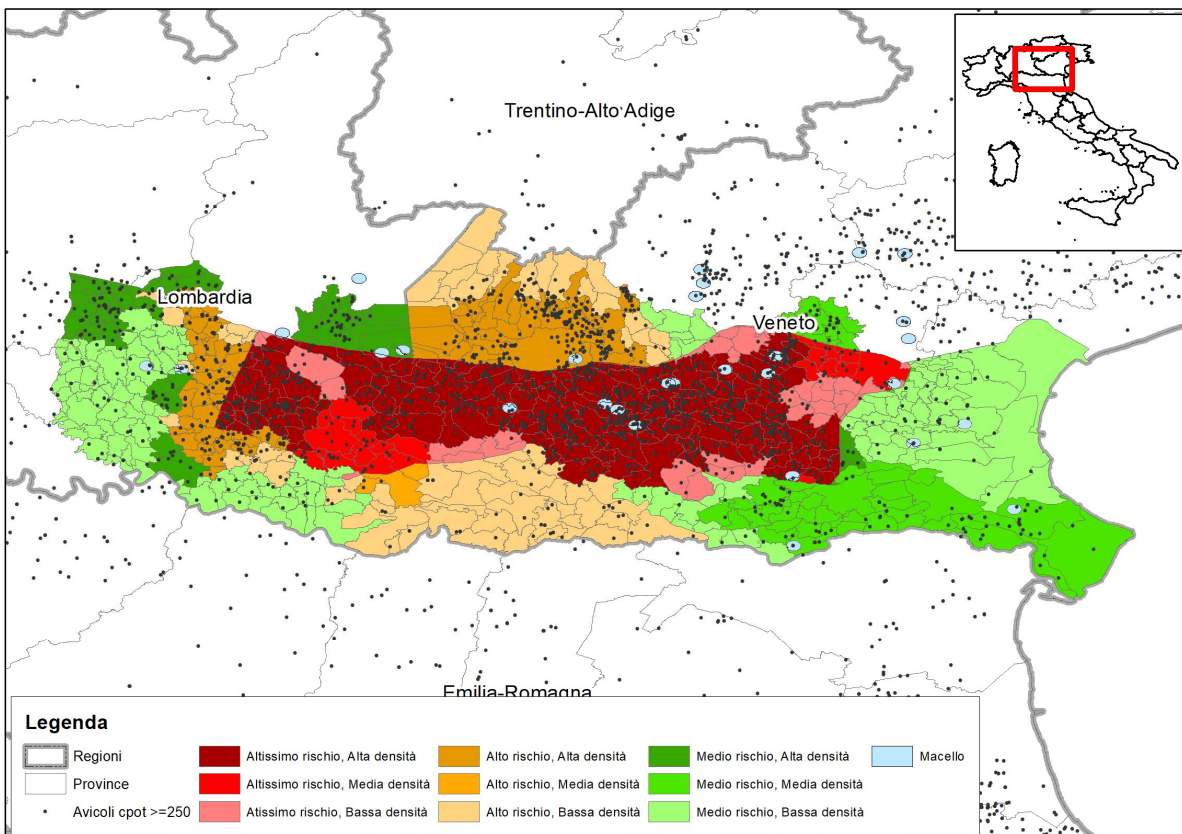
Tabella 1 - Elenco comuni ricadenti nelle zone medio rischio e bassa densità allevamenti avicoli

Comune	codice ISTAT	Regione	note
Acquanegra Cremonese	019001	Lombardia	
Annicco	019003	Lombardia	
Azzanello	019004	Lombardia	
Barbata	016019	Lombardia	
Berlingo	017015	Lombardia	
Bonemerse	019006	Lombardia	
Bordolano	019007	Lombardia	
Brandico	017026	Lombardia	
Calvatone	019009	Lombardia	
Camisano	019010	Lombardia	
Cappella Cantone	019013	Lombardia	
Casalbuttano ed Uniti	019016	Lombardia	
Casale Cremasco-Vidolasco	019017	Lombardia	
Casaleto di Sopra	019019	Lombardia	
Casalmaggiore	019021	Lombardia	
Casalmorano	019022	Lombardia	
Castel Gabbiano	019024	Lombardia	

Allegati

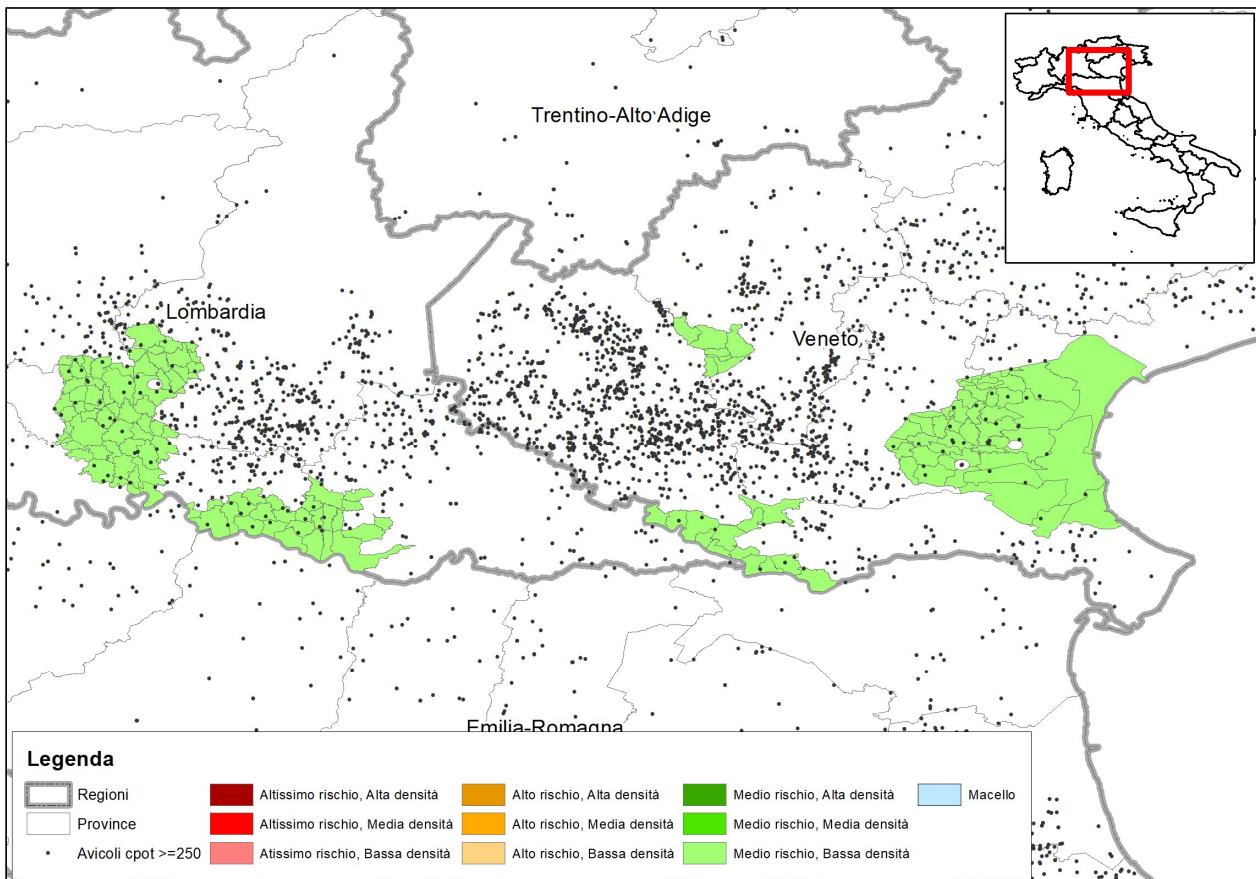
Castelcovati	017041	Lombardia	
Casteldidone	019023	Lombardia	
Castelleone	019025	Lombardia	
Castelvisconti	019027	Lombardia	
Castrezzato	017045	Lombardia	
Cella Dati	019028	Lombardia	
Chiari	017052	Lombardia	
Cingia de' Botti	019031	Lombardia	
Comezzano-Cizzago	017060	Lombardia	
Corzano	017064	Lombardia	
Crema	019035	Lombardia	Est fiume Serio
Crotta d'Adda	019038	Lombardia	
Cumignano sul Naviglio	019039	Lombardia	
Derovere	019040	Lombardia	
Fiesco	019043	Lombardia	
Fontanella	016101	Lombardia	
Formigara	019044	Lombardia	
Genivolta	019047	Lombardia	
Gerre de' Caprioli	019048	Lombardia	
Gombito	019049	Lombardia	
Grumello Cremonese ed Uniti	019051	Lombardia	
Gussola	019052	Lombardia	
Isso	016122	Lombardia	
Izano	019054	Lombardia	
Maclodio	017097	Lombardia	
Madignano	019055	Lombardia	
Martignana di Po	019057	Lombardia	
Montodine	019059	Lombardia	Est fiume Serio
Motta Baluffi	019061	Lombardia	
Offanengo	019062	Lombardia	
Orzinuovi	017125	Lombardia	
Orzivecchi	017126	Lombardia	
Paderno Ponchielli	019065	Lombardia	
Piadena Drizzona	019116	Lombardia	
Pieve d'Olmi	019074	Lombardia	
Pieve San Giacomo	019075	Lombardia	
Pizzighettone	019076	Lombardia	
Pompiano	017146	Lombardia	
Ricengo	019079	Lombardia	
Ripalta Arpina	019080	Lombardia	
Rivarolo del Re ed Uniti	019083	Lombardia	
Roccafranca	017162	Lombardia	
Romanengo	019086	Lombardia	
Rudiano	017167	Lombardia	
Salvirola	019087	Lombardia	
San Bassano	019088	Lombardia	
San Daniele Po	019089	Lombardia	

Allegati

San Giovanni in Croce	019090	Lombardia	
San Martino del Lago	019091	Lombardia	
Scandolara Ravara	019092	Lombardia	
Sesto ed Uniti	019095	Lombardia	
Solarolo Rainerio	019096	Lombardia	
Soncino	019097	Lombardia	
Soresina	019098	Lombardia	
Sospiro	019099	Lombardia	
Spinadesco	019100	Lombardia	
Spineda	019101	Lombardia	
Stagno Lombardo	019103	Lombardia	
Ticengo	019104	Lombardia	
Tornata	019106	Lombardia	
Torre Pallavicina	016217	Lombardia	
Torricella del Pizzo	019108	Lombardia	
Trenzano	017190	Lombardia	
Trigolo	019110	Lombardia	
Villachiara	017200	Lombardia	
Voltido	019115	Lombardia	
Agna	028002	Veneto	
Albignasego	028003	Veneto	SUD A13
Arre	028006	Veneto	
Arzergrande	028007	Veneto	
Arzignano	024008	Veneto	
Badia Polesine	029004	Veneto	
Bagnoli di Sopra	028008	Veneto	
Bergantino	029006	Veneto	
Bovolenta	028014	Veneto	
Brendola	024015	Veneto	OVEST A4
Brugine	028015	Veneto	
Calto	029008	Veneto	
Campagna Lupia	027002	Veneto	
Campolongo Maggiore	027003	Veneto	
Camponogara	027004	Veneto	
Candiana	028021	Veneto	
Cartura	028026	Veneto	
Casalserugo	028028	Veneto	
Castelmassa	029012	Veneto	
Castelnovo Bariano	029013	Veneto	
Cavarzere	027006	Veneto	
Ceneselli	029014	Veneto	
Chiampo	024029	Veneto	
Chioggia	027008	Veneto	
Codevigo	028033	Veneto	
Cona	027010	Veneto	
Conselve	028034	Veneto	
Correzzola	028035	Veneto	
Dolo	027012	Veneto	SUD A4

Allegati

Due Carrare	028106	Veneto	EST A13
Ficarolo	029021	Veneto	
Fiesso d'Artico	027014	Veneto	
Fossò	027017	Veneto	
Gaiba	029025	Veneto	
Gambellara	024043	Veneto	NORD A4
Giacciano con Baruchella	029027	Veneto	
Legnaro	028044	Veneto	EST A4
Loreo	029030	Veneto	
Maserá di Padova	028048	Veneto	EST A13
Melara	029032	Veneto	
Mira	027023	Veneto	SUD A57 - Tangenziale di Mestre
Mirano	027024	Veneto	SUD A57 - Tangenziale di Mestre
Montebello Vicentino	024060	Veneto	OVEST A4
Montecchio Maggiore	024061	Veneto	OVEST A4
Montorso Vicentino	024068	Veneto	
Noventa Padovana	028058	Veneto	SUD A4, EST A13
Occhiobello	029033	Veneto	
Pernumia	028061	Veneto	EST A13
Pianiga	027028	Veneto	SUD A4
Piove di Sacco	028065	Veneto	
Polverara	028066	Veneto	
Ponte San Nicolò	028069	Veneto	SUD A13
Pontelongo	028068	Veneto	
Rosolina	029040	Veneto	
Salara	029042	Veneto	
San Pietro Viminario	028079	Veneto	
Sant'Angelo di Piove di Sacco	028082	Veneto	
Saonara	028085	Veneto	
Stienta	029045	Veneto	
Stra	027039	Veneto	
Terrassa Padovana	028090	Veneto	
Tribano	028094	Veneto	
Venezia	027042	Veneto	SUD A57, SUD dell'abitato di Burano nella Laguna di Venezia
Vigonovo	027043	Veneto	
Vigonza	028100	Veneto	SUD A4, EST A13
Zermeghedo	024120	Veneto	

Allegato 4 – Mappa zone a medio rischio e media e alta densità allevamenti avicoli



Figura 5. Aree medio rischio e alta e media densità allevamenti avicoli

Tabella 2 - Elenco comuni ricadenti nelle zone medio rischio e alta e media densità allevamenti avicoli

Nome	Regione	codice ISTAT	note
Adro	Lombardia	017002	
Antegnate	Lombardia	016010	
Bagnatica	Lombardia	016018	SUD A4
Bedizzole	Lombardia	017014	
Bolgare	Lombardia	016028	SUD A4
Borgo San Giacomo	Lombardia	017020	
Calcinato	Lombardia	016043	
Calcinato	Lombardia	017032	NORD A4
Calcio	Lombardia	016044	
Calvagese della Riviera	Lombardia	017033	
Castelli Calepio	Lombardia	016062	SUD A4
Castelverde	Lombardia	019026	
Cavernago	Lombardia	016066	
Chiuduno	Lombardia	016073	SUD A4
Civate al Piano	Lombardia	016076	
Coccaglio	Lombardia	017056	

Allegati

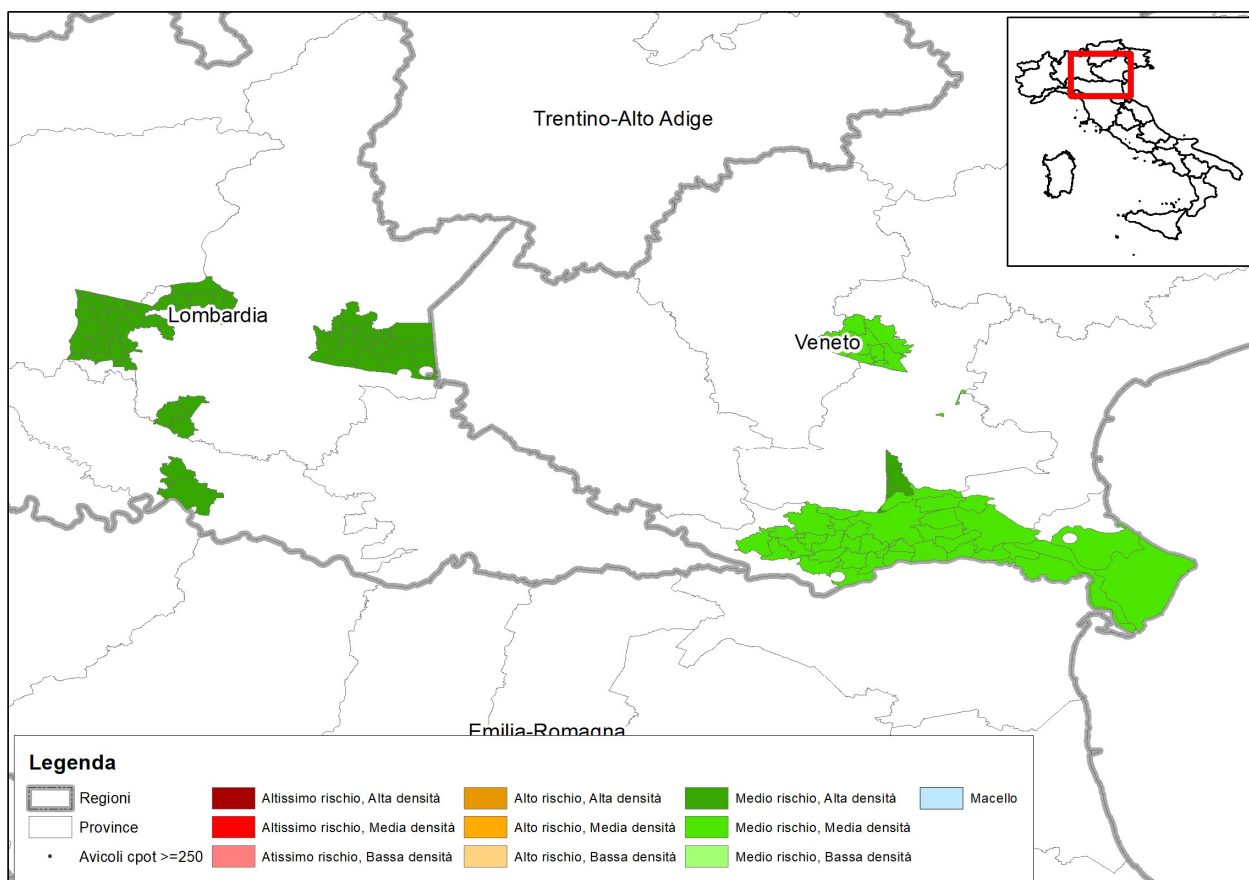
Cologne	Lombardia	017059	
Corte Franca	Lombardia	017062	
Cortenuova	Lombardia	016083	
Costa di Mezzate	Lombardia	016084	SUD A4
Covo	Lombardia	016087	
Cremona	Lombardia	019036	
Desenzano del Garda	Lombardia	017067	NORD A4
Fara Olivana con Sola	Lombardia	016097	
Gavardo	Lombardia	017077	
Ghisalba	Lombardia	016113	
Grumello del Monte	Lombardia	016120	SUD A4
Iseo	Lombardia	017085	
Lonato del Garda	Lombardia	017092	NORD A4
Manerba del Garda	Lombardia	017102	
Martinengo	Lombardia	016133	
Mazzano	Lombardia	017107	NORD A4
Moniga del Garda	Lombardia	017109	
Monticelli Brusati	Lombardia	017112	
Mornico al Serio	Lombardia	016141	
Muscoline	Lombardia	017116	
Nuvolento	Lombardia	017119	
Nuvolera	Lombardia	017120	
Ome	Lombardia	017123	
Padenghe sul Garda	Lombardia	017129	
Paderno Franciacorta	Lombardia	017130	
Paitone	Lombardia	017132	
Palazzolo sull'Oglio	Lombardia	017133	SUD A4
Palosco	Lombardia	016157	
Polpenazze del Garda	Lombardia	017145	
Pontoglio	Lombardia	017150	
Pozzologo	Lombardia	017151	NORD A4
Prevalle	Lombardia	017155	
Provaglio d'Iseo	Lombardia	017156	
Pumenengo	Lombardia	016177	
Quinzano d'Oglio	Lombardia	017159	
Rodengo Saiano	Lombardia	017163	
Romano di Lombardia	Lombardia	016183	
San Paolo	Lombardia	017138	
Seriate	Lombardia	016198	SUD A4
Sirmione	Lombardia	017179	
Soiano del Lago	Lombardia	017180	
Telgate	Lombardia	016212	SUD A4
Urago d'Oglio	Lombardia	017192	
Adria	Veneto	029001	
Anguillara Veneta	Veneto	028004	
Ariano nel Polesine	Veneto	029002	
Arquá Polesine	Veneto	029003	
Bagnolo di Po	Veneto	029005	

Allegati

Boara Pisani	Veneto	028012	EST A13
Bosaro	Veneto	029007	
Camisano Vicentino	Veneto	024021	
Campodoro	Veneto	028018	
Canaro	Veneto	029009	
Canda	Veneto	029010	
Castelguglielmo	Veneto	029011	
Ceregnano	Veneto	029015	
Corbola	Veneto	029017	
Costa di Rovigo	Veneto	029018	
Crespino	Veneto	029019	
Fiesso Umbertiano	Veneto	029022	
Frassinelle Polesine	Veneto	029023	
Fratte Polesine	Veneto	029024	
Gavello	Veneto	029026	
Gazzo	Veneto	028041	
Grisignano di Zocco	Veneto	024046	NORD A4
Grumolo delle Abbadesse	Veneto	024047	NORD A4
Guarda Veneta	Veneto	029028	
Lendinara	Veneto	029029	
Lusia	Veneto	029031	
Mestrino	Veneto	028054	NORD A4
Monselice	Veneto	028055	EST A13
Padova	Veneto	028060	SUD A4, SUD A13
Papozze	Veneto	029034	
Pettorazza Grimani	Veneto	029035	
Piazzola sul Brenta	Veneto	028063	
Pincara	Veneto	029036	
Polesella	Veneto	029037	
Pontecchio Polesine	Veneto	029038	
Porto Tolle	Veneto	029039	
Porto Viro	Veneto	029052	
Pozzonovo	Veneto	028070	EST A13
Rovigo	Veneto	029041	
Rubano	Veneto	028072	NORD A4
San Bellino	Veneto	029043	
San Martino di Venezze	Veneto	029044	
Solesino	Veneto	028087	EST A13
Stanghella	Veneto	028088	EST A13
Taglio di Po	Veneto	029046	
Torri di Quartesolo	Veneto	024108	NORD A4
Trecenta	Veneto	029047	
Vescovana	Veneto	028097	EST A13
Villadose	Veneto	029048	
Villafranca Padovana	Veneto	028103	NORD A4
Villamarzana	Veneto	029049	

Allegati

Villanova del Ghebbo	Veneto	029050	
Villanova Marchesana	Veneto	029051	