



Ministero della Salute

DIREZIONE GENERALE DELLA SANITA' ANIMALE E
DEI FARMACI VETERINARI
Ufficio 3

Sanità animale e gestione operativa del Centro nazionale di lotta ed emergenza contro le malattie animali e unità centrale di crisi

Registro – Classif: I.1.a.e/2021/14
Allegati: 2

Oggetto: Influenza aviaria ad alta patogenicità H5N1 – Dispositivo dirigenziale recante ulteriori misure di controllo sorveglianza ed eradicazione per contenere la diffusione dell'influenza aviaria. Istituzione ZUR

IL DIRETTORE GENERALE

VISTO il Regolamento di Polizia Veterinaria approvato con D.P.R.8 febbraio 1954, n. 320 e successive modificazioni e integrazioni;

VISTO l'articolo 16 del decreto legislativo 30 marzo 2001, n. 165;

VISTO il Decreto Legislativo 25 gennaio 2010, n. 9 “Attuazione della Direttiva 2005/94/CE relativa a misure comunitarie di lotta contro l'influenza aviaria e che abroga la direttiva 92/40/CEE;

VISTO il Regolamento (UE) 2016/429 del Parlamento Europeo e del Consiglio del 9 marzo 2016 relativo alle malattie animali trasmissibili e che modifica e abroga taluni atti in materia di sanità animale («normativa in materia di sanità animale») ed in particolare l'articolo 64

VISTO il Regolamento delegato (UE) 2020/687 della Commissione del 17 dicembre 2019 che integra il regolamento (UE) 2016/429 del Parlamento europeo e del Consiglio per quanto riguarda le norme relative alla prevenzione e al controllo di determinate malattie elencate ed in particolare l'articolo 21 comma 1 lettera c);

VISTA l'ordinanza del Ministro della salute 26 agosto 2005 e sue successive modifiche recante Misure di polizia veterinaria in materia di malattie infettive e diffuse dei volatili da cortile e successive modifiche e integrazioni, la cui efficacia è stata prorogata con Ordinanza 19 dicembre 2016;

VISTO il proprio dispositivo prot. DGSAF n. n. 24347 del 22/10/2021 avente ad oggetto:” Focolaio di influenza aviaria H5N1 ad alta patogenicità in Provincia di Verona. Ulteriori misure di riduzione del rischio sul territorio nazionale;

VISTO il proprio dispositivo prot. DGSAF n. 0025660 del 05/11/2021 avente ad oggetto: “Influenza aviaria ad alta patogenicità H5N1 – Dispositivo dirigenziale recante ulteriori misure di controllo sorveglianza ed eradicazione per contenere la diffusione dell'influenza aviaria con il quale è stata istituita in provincia di Verona una Zona di Ulteriore Restrizione (ZUR);

VISTO il resoconto della riunione tenutasi il 15 novembre 2021 a cui hanno partecipato rappresentanti della DGSAF, delle regioni Veneto e Lombardia, dal CRN per l'influenza aviaria presso l'IZS delle Venezie, nella quale sono state discusse nuove strategie di intervento negli allevamenti avicoli alla luce di ulteriori conferme di focolai di influenza aviaria in diverse località della provincia di Verona di cui non è nota la connessione epidemiologica con precedenti focolai ad alta patogenicità H5N1;

CONSIDERATO che nuovi focolai di influenza aviaria ad alta patogenicità sono stati confermati nelle province di Padova e Brescia, zone ad alta densità avicola;

CONSIDERATO che ulteriori casi di influenza aviaria ad alta patogenicità sono stati confermati in uccelli selvatici nella provincia di Udine e nella provincia di Verona, in particolare in una gazza ed in un gabbiano, ad indicare un'elevata circolazione del virus nell'ambiente;

CONSIDERATO che la conferma di focolai di influenza aviaria nelle province di Padova e Brescia richiede la modifica dell'attuale estensione della Zona di Ulteriore Restrizione (ZUR) definita con la citata nota prot. n. 25660 del 5/11/2021 al fine di gestire il rischio di una ulteriore diffusione dell'epidemia in territori o regioni attualmente non colpiti dall'influenza aviaria;

CONSIDERATA la necessità di adottare ulteriori misure sanitarie al fine di scongiurare il rischio che il virus dell'influenza aviaria si diffonda in maniera incontrollabile nelle Regioni Veneto e Lombardia ad elevata densità avicola con gravi danni alla salute animale, ingenti costi economici, chiusura dei mercati esteri nonché rischi per la salute pubblica;

RITENUTO quindi di dover riorganizzare e potenziare le misure previste dalle citate note prot. n. 24347 del 22/10/2021 e n. 25660 del 5/11/2021 ai sensi di quanto previsto all'articolo 16, comma 4, del decreto legislativo n. 9/2010 e del Regolamento delegato (UE) 2020/687 della Commissione del 17 dicembre 2019 che integra il regolamento (UE) 2016/429 del Parlamento europeo e del Consiglio per quanto riguarda le norme relative alla prevenzione e al controllo di determinate malattie elencate ed in particolare l'articolo 21 comma 1 lettera c);

RITENUTO alla luce della mutata situazione epidemiologica di dover consentire alle Asl territorialmente competenti di potersi avvalere della possibilità di conferire delega di funzioni ufficiali a veterinari non ufficiali ai sensi e conformemente a quanto previsto dall'articolo 14 del regolamento (UE) 429/2016 al fine di poter conseguire un più efficace contrasto alla diffusione del virus influenzale;

CONSIDERATO che le misure a carattere contingibile e urgente adottate con il presente provvedimento potranno subire modifiche in funzione dell'evoluzione della situazione epidemiologica anche evidenziata dalle attività di monitoraggio straordinario;

SENTITO l'Istituto Zooprofilattico Sperimentale delle Venezie sede del Centro di Referenza Nazionale per l'Influenza Aviaria;

DISPONE

Articolo 1

(Misure di gestione del rischio di diffusione dell'influenza aviaria sul territorio nazionale e nelle zone A e B dell'Accordo Stato regioni)

1. Sull'intero territorio nazionale si conferma l'obbligo per chiunque detenga volatili di segnalare tempestivamente all'azienda sanitaria locale (ASL) competente per territorio i sospetti di influenza aviaria riferibili a comparsa di sintomatologia clinica, aumenti anche minimi della mortalità o variazioni dei parametri produttivi con particolare riferimento a produzione giornaliera di uova, consumo giornaliero di mangime e/o di acqua, in applicazione a quanto previsto dal Reg. CE 429/2016 e atti delegati. In tali situazioni, i Servizi veterinari della ASL devono conferire al laboratorio dell'IZS competente per territorio un set di campioni standard per i test virologici o sierologici con le modalità previste dal dispositivo del Ministero della Salute DGSF prot. n. 0023818 del 15/10/2021.
2. Nelle zone A e B definite nell'Accordo Stato Regioni rep. 125 del 25 luglio, ad eccezione delle aree delle Regioni Lombardia e Veneto in cui vengono applicate le misure previste per le Zone di Ulteriore Restrizione (ZUR) di cui all'articolo 2 del presente Dispositivo, nei tacchini da carne e nelle ovaiole a fine ciclo destinate al macello dovranno essere effettuati una visita clinica e un campionamento come indicato in Allegato 2, atti a rilevare sia la circolazione di virus influenzali ad alta patogenicità, sia quella di virus a bassa patogenicità (es. H5N1 LPAI recentemente individuato in provincia di Ferrara). Il prelievo di campioni diagnostici e le visite cliniche precedenti il carico possono essere svolte anche con il supporto dei veterinari della filiera.
3. Nell'intero territorio delle Regioni a rischio di cui al DM 14 marzo 2018 è sospesa la pratica di utilizzo quali richiami vivi dei volatili appartenenti agli Ordini degli Anseriformi e Caradriformi. Si precisa che gli animali dovranno rimanere presso il luogo di utilizzo e non essere spostati per alcun motivo se non previa autorizzazione e verifica da parte del Servizio veterinario della ASL competente per territorio.
4. E' sospeso il rilascio di esemplari per il ripopolamento di selvaggina da penna proveniente dalle e nelle Regioni a rischio di cui al DM 14 marzo 2018. In deroga alla sospensione di cui sopra, le aziende sanitarie locali territorialmente competenti potranno autorizzare tale pratica alle condizioni di cui all'articolo 4, comma 4, lettera g) della decisione di esecuzione 2018/1136/UE.
5. Nell'intero territorio delle Regioni a rischio di cui al DM 14 marzo 2018 il pollame e i volatili in cattività presenti negli allevamenti all'aperto devono essere detenuti al chiuso come già previsto dalla nota prot. n. 23818 del 15/10/2021. Sulla base della valutazione del rischio le Regioni e le Province autonome di Trento e di Bolzano possono estendere tale divieto anche ad altre zone ritenute a rischio del proprio territorio di riferimento.
6. E' rafforzata l'applicazione delle misure di biosicurezza di cui all' Ordinanza 26 agosto 2005, e s.m.e.i. così come richiamato dalla nota prot. n. 23818 del 15/10/2021.

Articolo 2

(Istituzione di una zona di ulteriore restrizione (ZUR))

1. Ai sensi dell'articolo 16, comma 4 del D.Lgs. 9 del 25 gennaio 2010 e dell'articolo 21 comma 1, lettera c) del Regolamento (UE) 2020/687, fatte salve le zone di protezione e sorveglianza già stabilite o da stabilirsi intorno ai focolai confermati, è istituita una Zona di Ulteriore Restrizione (ZUR) comprendente il territorio dei Comuni ricadenti nelle province di cui all'Allegato 1 al presente provvedimento.
2. Il Servizio veterinario dell'ASL territorialmente competente verifica e garantisce che nelle aziende a carattere commerciale presenti nel territorio della ZUR siano applicate le seguenti misure:

- i) il censimento del pollame negli allevamenti industriali e la verifica della tempestiva registrazione in BDN di tutti gli eventi anagrafici (movimentazioni, accasamenti, sfoltimi, svuotamenti) ove consentiti;
- ii) chiusura di tutto il pollame e tutti gli altri volatili in cattività degli allevamenti all'aperto all'interno di un edificio dell'azienda come già previsto dalla Nota Ministeriale prot. n. 23818 del 15/10/2021;
- iii) divieto di accasamento dei tacchini da carne; in deroga a tale divieto il Ministero della salute potrà consentire gli accasamenti sulla base di una programmazione concordata con il CRN per l'influenza aviaria basata su aree omogenee di rischio previa valutazione favorevole dello stesso CRN e verifica dei requisiti di biosicurezza da parte delle ASL territorialmente competenti;
- iv) divieto di fiere, esposizioni, mostre e mercati di pollame e uccelli domestici.

3. Per quanto riguarda l'invio al macello dei volatili è obbligatorio:

- i) invio programmato al macello di tutte le partite di tacchini da carne pronti per la macellazione inclusi quelli che abbiano raggiunto un peso pari a due terzi del peso previsto a fine ciclo ovvero un peso ritenuto idoneo alla commercializzazione;
- ii) al fine di organizzare in maniera efficiente quanto disposto alla precedente lettera i) le filiere proprietarie dei macelli posti in ZUR programmano su base settimanale, di concerto con le Autorità competenti della regione interessata e le ASL territorialmente competenti, in funzione della potenzialità massima di macellazione dello stabilimento, il numero di partite e il numero di capi di tacchini da macellare provenienti da stabilimenti posti nella ZUR. Qualora non fosse possibile utilizzare esclusivamente stabilimenti di macellazione posti nella ZUR, le filiere, ottenuta l'autorizzazione necessaria dalla Regione competente sullo stabilimento di allevamento previo accordo con la Regione competente sullo stabilimento di macellazione, dovranno inviare analogo programmazione verso altri stabilimenti posti al di fuori di essa;
- iii) gli impianti di macellazione presenti nella ZUR devono macellare prioritariamente gli animali provenienti dalla ZUR indipendentemente dalla filiera e solo nel caso in cui la capacità di macellazione di tali stabilimenti non sia sufficiente sarà possibile consentire la macellazione in impianti posti al di fuori della ZUR ma preferibilmente all'interno della Regione;
- iv) l'invio agli impianti di macellazione di volatili è consentito previa valutazione della situazione epidemiologica, esecuzione di visite cliniche e campionamenti come indicato in Allegato 2.

4. Controlli e modalità di movimentazione di animali vivi nella ZUR sono disciplinati come segue:

- i) è possibile movimentare dagli allevamenti presenti nella ZUR animali vivi e destinati ad altri allevamenti previa visita clinica e campionamenti come indicato in Allegato 2;
- ii) nel caso di pulcini di un giorno nati da uova provenienti dalla ZUR il pollame deve rimanere nello stabilimento di destinazione per almeno un periodo di 21 giorni e a cadenza settimanale dovranno essere raccolti i morti (almeno 5 se presenti, altrimenti tutti quelli presenti) da inoltrare al laboratorio per la ricerca del virus;
- iii) gli automezzi destinati al trasporto di animali vivi e di prodotti devono essere lavati e disinfettati e devono trasportare una singola partita di animali o prodotti destinata a un singolo impianto senza effettuare ulteriori carichi/scarichi durante il tragitto come già previsto dall'OM 26 agosto 2005 e s.m. e i..

5. La movimentazione di materiale da aziende presenti nella ZUR è disciplinata come segue:

- i) L'uscita dall'azienda di carcasse di pollame o di altri volatili in cattività, di mangimi per pollame, utensili, materiali, rifiuti, deiezioni, pollina o concime naturale di altri volatili in cattività, liquami, strame usato o altro materiale suscettibile di trasmettere l'influenza aviaria così come la fresatura della lettiera è consentita esclusivamente previa applicazione di appropriate misure di biosicurezza atte a ridurre al minimo i rischi di diffusione dell'influenza aviaria come già previsto dall'OM 26 agosto 2005 e s.m. e i.;

- ii) devono essere predisposti mezzi di disinfezione appropriati agli ingressi e alle uscite dei fabbricati che ospitano il pollame o gli altri volatili in cattività, come pure presso gli ingressi e le uscite dell'azienda, conformemente alle istruzioni dell'autorità competente come già previsto dall'OM 26 agosto 2005 e s.m. e i.

Articolo 3

(Sorveglianza negli allevamenti situati nella ZUR, escluse le zone di protezione, nelle altre Regioni a rischio e nel rimanente territorio nazionale)

1. La sorveglianza passiva è rafforzata in tutti gli allevamenti delle specie sensibili: le attività di sorveglianza dovranno essere basate sull'immediata segnalazione di qualsiasi variazione anche minima nella produzione, in particolare per quanto riguarda la mortalità, i consumi di mangime e acqua e la deposizione delle uova; in caso di sospetto, dovrà essere raccolto un set di campioni standard costituito da tamponi tracheali su tutti i morti della giornata fino ad un massimo di 20 per allevamento.

2. Nel caso in cui non vi siano elementi tali da indurre il sospetto di influenza aviaria ma si rendano necessari accertamenti per verificare la presenza di patologie o l'esecuzione di trattamenti antibiotici, l'operatore dovrà darne comunicazione al veterinario aziendale. In questi casi, negli allevamenti di tacchini da carne, galline ovaiole e svezzatori con animali di età superiore alle tre settimane il veterinario aziendale e il Servizio veterinario dell'ASL localmente competente valuteranno la necessità di effettuare o meno il prelievo di campioni per escludere la presenza di virus influenzali. Nel caso si verificano le situazioni sopradescritte il campionamento è obbligatorio per gli allevamenti presenti nella ZUR

Articolo 4

(Movimentazioni verso il macello, sorveglianza e misure aggiuntive di prevenzione nelle zone di protezione)

1. E'rafforzata la sorveglianza negli allevamenti di tacchini da carne di età superiore a 30 giorni, e negli allevamenti di galline ovaiole presenti nelle zone di protezione, con raccolta di tamponi tracheali su 5 morti di recente o su soggetti malati o moribondi per capannone con le seguenti cadenze:

- almeno una volta a settimana negli allevamenti di tacchini;
- 1 volta ogni 14 giorni per gli allevamenti di galline ovaiole.

2. Le movimentazioni per il macello dovranno essere autorizzate previa accurata valutazione del rischio, dalle Regioni e province autonome di Trento e Bolzano che indicheranno gli appropriati controlli da effettuare e le modalità operative da mettere in atto.

3. Divieto di spargimento della pollina proveniente dagli allevamenti di pollame commerciale presenti nelle zone di protezione senza un tempo minimo di stoccaggio e fermentazione di 42 giorni.

Articolo 5

(Integrazione delle misure di sorveglianza e controllo sul territorio nazionale)

1. Sul territorio nazionale, sulla base della valutazione del rischio e dell'evoluzione della situazione epidemiologica per l'influenza aviaria, le Regioni e le province autonome di Trento e Bolzano, comprese quelle con Comuni ricadenti nella ZUR, integrano le misure previste dal presente dispositivo con adeguate misure di sorveglianza e prevenzione.

Articolo 6

(Effettuazione dei prelievi e possibilità di delega)

1. In considerazione della situazione epidemiologica e della necessità di limitare gli accessi negli allevamenti, il Servizio veterinario dell'ASL territorialmente competente potrà avvalersi dell'aiuto dei Veterinari delle filiere i quali, nei casi ritenuti opportuni, dovranno operare sotto la loro supervisione per l'effettuazione dei prelievi e dei controlli previsti dal presente provvedimento. Sarà compito del Servizio veterinario dell'ASL localmente competente, in accordo con i laboratori, individuare procedure di campionamento atte a ridurre al minimo l'ingresso dei veterinari ufficiali e persone estranee negli allevamenti.

2. L'ASL territorialmente competente in caso di necessità, ai sensi e conformemente a quanto previsto dall'articolo 14 del regolamento (UE) 429/2016, può delegare funzioni ufficiali a veterinari non ufficiali all'interno della ZUR ivi comprese le zone di sorveglianza e protezione limitatamente alla durata della ZUR stessa.

Articolo 7

(Separazione funzionale)

1. Le Filiere avicole operanti sul territorio delle Regioni e province autonome di Trento e Bolzano interessate ed i singoli operatori, devono assicurare una separazione funzionale delle attività, del personale e dei mezzi del settore produttivo avicolo tra le regioni stesse. Di tale principio si terrà conto per quanto riguarda la concessione delle deroghe in materia di movimentazioni e accasamenti.

Articolo 8

(Misure di biosicurezza)

1. Ai sensi dell'Ordinanza ministeriale 26 agosto 2005 e successive modificazioni, su tutto il territorio nazionale devono essere mantenute stringenti misure di biosicurezza, adeguate al rischio di introduzione della malattia negli allevamenti industriali. In particolare le regioni, nelle aree a rischio A e B, devono proseguire nell'applicazione delle misure di controllo previste dalla sopra citata ordinanza atte a garantire il divieto delle pratiche di allevamento nelle aziende a carattere industriale considerate a rischio ai sensi della stessa ordinanza.

2. Le regioni e le province autonome di Trento e Bolzano a elevata produzione avicola dovranno inoltre mantenere costantemente aggiornata la valutazione delle biosicurezze presso tutti gli allevamenti avicoli commerciali. Tale valutazione dovrà tener conto delle specie a maggior rischio di introduzione della malattia. Negli allevamenti di pollame da carne e di galline per la produzione di uova da consumo situati nella ZUR e nelle Aree A e B, l'accasamento dovrà essere autorizzato previa verifica favorevole dei requisiti di biosicurezza. A tale proposito i pareri per consentire gli accasamenti in deroga dovranno essere corredati da verifica attestante le condizioni di biosicurezza effettuata almeno negli ultimi 12 mesi.

3. Oltre a quanto previsto nel precedente comma, nella ZUR di cui all'articolo 2, devono essere applicate le seguenti ulteriori misure:

a) le vaccinazioni e la somministrazione di farmaci o qualsiasi altra sostanza autorizzata utilizzata a scopo terapeutico o profilattico negli allevamenti di tacchini, possono essere effettuate solo con personale interno all'allevamento; nel caso ciò non risultasse possibile per le dimensioni dell'allevamento, l'impiego di squadre esterne dovrà essere preventivamente autorizzato dal Servizio veterinario della ASL localmente competente;

b) il carico al macello può essere effettuato solo con personale interno all'allevamento; nel caso ciò non risultasse possibile per le dimensioni dell'allevamento, l'utilizzo di squadre esterne potrà avvenire solo a condizione che l'allevatore garantisca che tutto il personale venga individuato singolarmente e correttamente registrato.

Articolo 9

(Abbattimenti)

1. In caso di abbattimento il Servizio veterinario dell'ASL territorialmente competente dovrà garantire in maniera documentata la corretta attuazione di tutte le procedure ivi compreso quanto previsto dal Regolamento 2009/1099.

2. Ai fini dell'applicazione dell'articolo 2, comma 8 della legge 218/88 negli allevamenti sottoposti ad abbattimento dovrà essere preventivamente valutata la conformità delle condizioni di biosicurezza esistenti adottate dagli operatori prima di procedere all'attuazione delle procedure di pulizia e disinfezione.

3. Nella gestione del focolaio l'attuazione della procedura dell'abbattimento degli animali deve essere considerata sempre come prioritaria sia per arrestare la moltiplicazione e diffusione virale che per motivi di benessere animale.

Articolo 10

(Obblighi degli operatori, dei tecnici, dei veterinari aziendali e dei responsabili delle filiere)

1. Gli operatori, i tecnici, i veterinari aziendali e i veterinari e responsabili delle filiere hanno l'obbligo di collaborare con il servizio veterinario dell'ASL localmente competente nella gestione del focolaio e nell'attuazione delle misure di controllo della malattia. In particolare sono tenuti a fornire tutte le informazioni necessarie per la stesura dell'indagine epidemiologica e ogni altra informazione utile ad individuare l'ingresso della malattia nello stabilimento.

2. Fermo restando quanto previsto dall'Articolo 500 del CP in materia di diffusione di malattie agli animali, la mancata collaborazione degli operatori, dei tecnici, dei veterinari aziendali e dei responsabili delle filiere unitamente all'inosservanza, anche parziale, delle indicazioni fornite dalle Autorità competenti per i controlli previsti nella sorveglianza o per le movimentazioni delegati ai veterinari aziendali e la mancata attuazione negli stabilimenti delle misure di biosicurezza sarà valutata ai fini dell'applicabilità di quanto previsto dall'articolo 2, comma 8 della legge 218/88 in materia di indennizzi per gli abbattimenti.

Articolo 11

(Durata delle misure e disposizioni transitorie)

1. Ai sensi dell'articolo 56 del Regolamento (UE) 2020/687 il presente Dispositivo resta in vigore fino al 31 dicembre 2021 a far data dalla sua emanazione.

2. Esclusivamente per le macellazioni da effettuarsi nella giornata del 23/11/2021 si applicano le regole di cui al dispositivo DGSAF prot. n. 25660 del 05/11/2021.

3. Il presente dispositivo annulla e sostituisce i dispositivi DGSAF prot. n. 24347 del 22/10/2021 e n. 25660 del 05/11/2021 e può essere modificato qualora dovessero mutare le condizioni epidemiologiche che ne hanno reso necessaria l'adozione e sarà pubblicato sul portale del Ministero della Salute www.salute.gov.it nella sezione "Trovanorme".

Roma, 22/11/2021

II DIRETTORE GENERALE
*Dott. Pierdavide Lecchini

Allegato 1

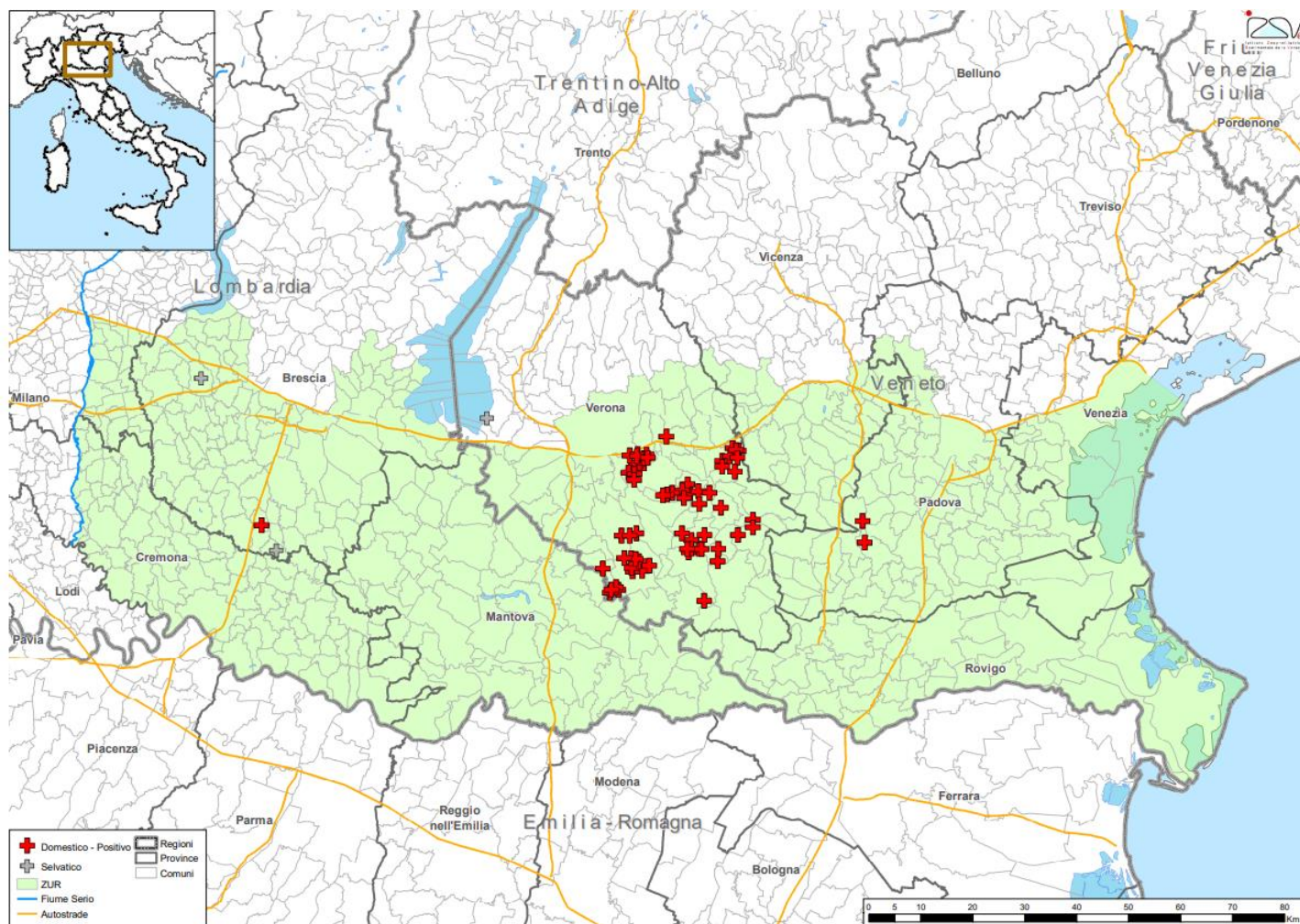

Elenco comuni ricadenti nella ZUR

| Regione | Provincia | Comune | Codice ISTAT | Note |
|-----------|-----------|-----------------------|--------------|--------|
| Lombardia | Bergamo | Antegnate | 016010 | |
| Lombardia | Bergamo | Bagnatica | 016018 | SUD A4 |
| Lombardia | Bergamo | Barbata | 016019 | |
| Lombardia | Bergamo | Bolgare | 016028 | SUD A4 |
| Lombardia | Bergamo | Calcinate | 016043 | |
| Lombardia | Bergamo | Calcio | 016044 | |
| Lombardia | Bergamo | Castelli Calepio | 016062 | SUD A4 |
| Lombardia | Bergamo | Cavernago | 016066 | |
| Lombardia | Bergamo | Chiuduno | 016073 | SUD A4 |
| Lombardia | Bergamo | Civate al Piano | 016076 | |
| Lombardia | Bergamo | Cortenuova | 016083 | |
| Lombardia | Bergamo | Costa di Mezzate | 016084 | SUD A4 |
| Lombardia | Bergamo | Covo | 016087 | |
| Lombardia | Bergamo | Fara Olivana con Sola | 016097 | |
| Lombardia | Bergamo | Fontanella | 016101 | |
| Lombardia | Bergamo | Ghisalba | 016113 | |
| Lombardia | Bergamo | Grumello del Monte | 016120 | SUD A4 |
| Lombardia | Bergamo | Isso | 016122 | |
| Lombardia | Bergamo | Martinengo | 016133 | |
| Lombardia | Bergamo | Mornico al Serio | 016141 | |
| Lombardia | Bergamo | Palosco | 016157 | |
| Lombardia | Bergamo | Pumenengo | 016177 | |
| Lombardia | Bergamo | Romano di Lombardia | 016183 | |
| Lombardia | Bergamo | Seriate | 016198 | SUD A4 |
| Lombardia | Bergamo | Telgate | 016212 | SUD A4 |
| Lombardia | Bergamo | Torre Pallavicina | 016217 | |
| Lombardia | Brescia | Acquafredda | 017001 | |
| Lombardia | Brescia | Adro | 017002 | |
| Lombardia | Brescia | Alfianello | 017004 | |

| Regione | Provincia | Comune | Codice ISTAT | Note |
|-----------|-----------|-------------------------|--------------|--------|
| Lombardia | Brescia | Azzano Mella | 017008 | |
| Lombardia | Brescia | Bagnolo Mella | 017009 | |
| Lombardia | Brescia | Barbariga | 017011 | |
| Lombardia | Brescia | Bassano Bresciano | 017013 | |
| Lombardia | Brescia | Bedizzole | 017014 | |
| Lombardia | Brescia | Berlingo | 017015 | |
| Lombardia | Brescia | Borgo San Giacomo | 017020 | |
| Lombardia | Brescia | Borgosatollo | 017021 | |
| Lombardia | Brescia | Brandico | 017026 | |
| Lombardia | Brescia | Brescia | 017029 | SUD A4 |
| Lombardia | Brescia | Calcinato | 017032 | |
| Lombardia | Brescia | Calvagese della Riviera | 017033 | |
| Lombardia | Brescia | Calvisano | 017034 | |
| Lombardia | Brescia | Capriano del Colle | 017037 | |
| Lombardia | Brescia | Carpenedolo | 017039 | |
| Lombardia | Brescia | Castegnato | 017040 | |
| Lombardia | Brescia | Castel Mella | 017042 | |
| Lombardia | Brescia | Castelcovati | 017041 | |
| Lombardia | Brescia | Castenedolo | 017043 | SUD A4 |
| Lombardia | Brescia | Castrezzato | 017045 | |
| Lombardia | Brescia | Cazzago San Martino | 017046 | |
| Lombardia | Brescia | Chiari | 017052 | |
| Lombardia | Brescia | Cigole | 017053 | |
| Lombardia | Brescia | Coccaglio | 017056 | |
| Lombardia | Brescia | Cologne | 017059 | |
| Lombardia | Brescia | Comezzano-Cizzago | 017060 | |
| Lombardia | Brescia | Corte Franca | 017062 | |
| Lombardia | Brescia | Corzano | 017064 | |
| Lombardia | Brescia | Dello | 017066 | |
| Lombardia | Brescia | Desenzano del Garda | 017067 | |

| Regione | Provincia | Comune | Codice ISTAT | Note |
|-----------|-----------|--------------------|--------------|------|
| Lombardia | Brescia | Erbusco | 017069 | |
| Lombardia | Brescia | Fiesse | 017071 | |
| Lombardia | Brescia | Flero | 017072 | |
| Lombardia | Brescia | Gambara | 017073 | |
| Lombardia | Brescia | Gavardo | 017077 | |
| Lombardia | Brescia | Ghedi | 017078 | |
| Lombardia | Brescia | Gottolengo | 017080 | |
| Lombardia | Brescia | Iseo | 017085 | |
| Lombardia | Brescia | Isorella | 017086 | |
| Lombardia | Brescia | Leno | 017088 | |
| Lombardia | Brescia | Lograto | 017091 | |
| Lombardia | Brescia | Lonato del Garda | 017092 | |
| Lombardia | Brescia | Longhena | 017093 | |
| Lombardia | Brescia | Maclodio | 017097 | |
| Lombardia | Brescia | Mairano | 017099 | |
| Lombardia | Brescia | Manerba del Garda | 017102 | |
| Lombardia | Brescia | Manerbio | 017103 | |
| Lombardia | Brescia | Mazzano | 017107 | |
| Lombardia | Brescia | Milzano | 017108 | |
| Lombardia | Brescia | Moniga del Garda | 017109 | |
| Lombardia | Brescia | Monticelli Brusati | 017112 | |
| Lombardia | Brescia | Montichiari | 017113 | |
| Lombardia | Brescia | Montirone | 017114 | |
| Lombardia | Brescia | Muscoline | 017116 | |
| Lombardia | Brescia | Nuvolento | 017119 | |
| Lombardia | Brescia | Nuvolera | 017120 | |
| Lombardia | Brescia | Offlaga | 017122 | |
| Lombardia | Brescia | Ome | 017123 | |
| Lombardia | Brescia | Orzinuovi | 017125 | |
| Lombardia | Brescia | Orzivecchi | 017126 | |

| Regione | Provincia | Comune | Codice ISTAT | Note |
|-----------|-----------|------------------------|--------------|--------|
| Lombardia | Brescia | Ospitaletto | 017127 | |
| Lombardia | Brescia | Padenghe sul Garda | 017129 | |
| Lombardia | Brescia | Paderno Franciacorta | 017130 | |
| Lombardia | Brescia | Paitone | 017132 | |
| Lombardia | Brescia | Palazzolo sull'Oglio | 017133 | SUD A4 |
| Lombardia | Brescia | Passirano | 017136 | |
| Lombardia | Brescia | Pavone del Mella | 017137 | |
| Lombardia | Brescia | Polpenazze del Garda | 017145 | |
| Lombardia | Brescia | Pompiano | 017146 | |
| Lombardia | Brescia | Poncarale | 017147 | |
| Lombardia | Brescia | Ponteviso | 017149 | |
| Lombardia | Brescia | Pontoglio | 017150 | |
| Lombardia | Brescia | Pozzolengo | 017151 | SUD A4 |
| Lombardia | Brescia | Pralboino | 017152 | |
| Lombardia | Brescia | Prevalle | 017155 | |
| Lombardia | Brescia | Provaglio d'Iseo | 017156 | |
| Lombardia | Brescia | Quinzano d'Oglio | 017159 | |
| Lombardia | Brescia | Remedello | 017160 | |
| Lombardia | Brescia | Rezzato | 017161 | SUD A4 |
| Lombardia | Brescia | Roccafranca | 017162 | |
| Lombardia | Brescia | Rodengo Saiano | 017163 | |
| Lombardia | Brescia | Roncadelle | 017165 | SUD A4 |
| Lombardia | Brescia | Rovato | 017166 | |
| Lombardia | Brescia | Rovato | 017166 | |
| Lombardia | Brescia | Rudiano | 017167 | |
| Lombardia | Brescia | San Gervasio Bresciano | 017172 | |
| Lombardia | Brescia | San Paolo | 017138 | |
| Lombardia | Brescia | San Zeno Naviglio | 017173 | |
| Lombardia | Brescia | Seniga | 017177 | |
| Lombardia | Brescia | Soiano del Lago | 017180 | |

| Regione | Provincia | Comune | Codice ISTAT | Note |
|-----------|-----------|---------------------------|--------------|------|
| Lombardia | Brescia | Torbole Casaglia | 017186 | |
| Lombardia | Brescia | Travagliato | 017188 | |
| Lombardia | Brescia | Trenzano | 017190 | |
| Lombardia | Brescia | Urago d'Oglio | 017192 | |
| Lombardia | Brescia | Verolanuova | 017195 | |
| Lombardia | Brescia | Verolavecchia | 017196 | |
| Lombardia | Brescia | Villachiarà | 017200 | |
| Lombardia | Brescia | Visano | 017203 | |
| Lombardia | Cremona | Acquanegra Cremonese | 019001 | |
| Lombardia | Cremona | Annicco | 019003 | |
| Lombardia | Cremona | Azzanello | 019004 | |
| Lombardia | Cremona | Bonemerse | 019006 | |
| Lombardia | Cremona | Bordolano | 019007 | |
| Lombardia | Cremona | Calvatone | 019009 | |
| Lombardia | Cremona | Camisano | 019010 | |
| Lombardia | Cremona | Cappella Cantone | 019013 | |
| Lombardia | Cremona | Cappella de' Picenardi | 019014 | |
| Lombardia | Cremona | Casalbuttano ed Uniti | 019016 | |
| Lombardia | Cremona | Casale Cremasco-Vidolasco | 019017 | |
| Lombardia | Cremona | Casaletto di Sopra | 019019 | |
| Lombardia | Cremona | Casalmaggiore | 019021 | |
| Lombardia | Cremona | Casalmorano | 019022 | |
| Lombardia | Cremona | Castel Gabbiano | 019024 | |
| Lombardia | Cremona | Casteldidone | 019023 | |
| Lombardia | Cremona | Castelleone | 019025 | |
| Lombardia | Cremona | Castelverde | 019026 | |
| Lombardia | Cremona | Castelvisconti | 019027 | |
| Lombardia | Cremona | Cella Dati | 019028 | |
| Lombardia | Cremona | Cicognolo | 019030 | |
| Lombardia | Cremona | Cingia de' Botti | 019031 | |

| Regione | Provincia | Comune | Codice ISTAT | Note |
|-----------|-----------|-------------------------------|--------------|-----------------|
| Lombardia | Cremona | Corte de' Cortesi con Cignone | 019032 | |
| Lombardia | Cremona | Corte de' Frati | 019033 | |
| Lombardia | Cremona | Crema | 019035 | EST Fiume Serio |
| Lombardia | Cremona | Cremona | 019036 | |
| Lombardia | Cremona | Crotta d'Adda | 019038 | |
| Lombardia | Cremona | Cumignano sul Naviglio | 019039 | |
| Lombardia | Cremona | Derovere | 019040 | |
| Lombardia | Cremona | Fiesco | 019043 | |
| Lombardia | Cremona | Formigara | 019044 | |
| Lombardia | Cremona | Gabbioneta-Binanuova | 019045 | |
| Lombardia | Cremona | Gadesco-Pieve Delmona | 019046 | |
| Lombardia | Cremona | Genivolta | 019047 | |
| Lombardia | Cremona | Gerre de' Caprioli | 019048 | |
| Lombardia | Cremona | Gombito | 019049 | |
| Lombardia | Cremona | Grontardo | 019050 | |
| Lombardia | Cremona | Grumello Cremonese ed Uniti | 019051 | |
| Lombardia | Cremona | Gussola | 019052 | |
| Lombardia | Cremona | Isola Dovarese | 019053 | |
| Lombardia | Cremona | Izano | 019054 | |
| Lombardia | Cremona | Madignano | 019055 | |
| Lombardia | Cremona | Malagnino | 019056 | |
| Lombardia | Cremona | Martignana di Po | 019057 | |
| Lombardia | Cremona | Montodine | 019059 | EST Fiume Serio |
| Lombardia | Cremona | Motta Baluffi | 019061 | |
| Lombardia | Cremona | Offanengo | 019062 | |
| Lombardia | Cremona | Olmeneta | 019063 | |
| Lombardia | Cremona | Ostiano | 019064 | |
| Lombardia | Cremona | Paderno Ponchielli | 019065 | |
| Lombardia | Cremona | Persico Dosimo | 019068 | |
| Lombardia | Cremona | Pescarolo ed Uniti | 019069 | |

| Regione | Provincia | Comune | Codice ISTAT | Note |
|-----------|-----------|--------------------------|--------------|------|
| Lombardia | Cremona | Pessina Cremonese | 019070 | |
| Lombardia | Cremona | Piadena Drizzona | 019116 | |
| Lombardia | Cremona | Pieve d'Olmi | 019074 | |
| Lombardia | Cremona | Pieve San Giacomo | 019075 | |
| Lombardia | Cremona | Pizzighettone | 019076 | |
| Lombardia | Cremona | Pozzaglio ed Uniti | 019077 | |
| Lombardia | Cremona | Ricengo | 019079 | |
| Lombardia | Cremona | Ripalta Arpina | 019080 | |
| Lombardia | Cremona | Rivarolo del Re ed Uniti | 019083 | |
| Lombardia | Cremona | Robecco d'Oglio | 019085 | |
| Lombardia | Cremona | Romanengo | 019086 | |
| Lombardia | Cremona | Salvirola | 019087 | |
| Lombardia | Cremona | San Bassano | 019088 | |
| Lombardia | Cremona | San Daniele Po | 019089 | |
| Lombardia | Cremona | San Giovanni in Croce | 019090 | |
| Lombardia | Cremona | San Martino del Lago | 019091 | |
| Lombardia | Cremona | Scandolara Ravara | 019092 | |
| Lombardia | Cremona | Scandolara Ripa d'Oglio | 019093 | |
| Lombardia | Cremona | Sesto ed Uniti | 019095 | |
| Lombardia | Cremona | Solarolo Rainerio | 019096 | |
| Lombardia | Cremona | Soncino | 019097 | |
| Lombardia | Cremona | Soresina | 019098 | |
| Lombardia | Cremona | Sospiro | 019099 | |
| Lombardia | Cremona | Spinadesco | 019100 | |
| Lombardia | Cremona | Spineda | 019101 | |
| Lombardia | Cremona | Stagno Lombardo | 019103 | |
| Lombardia | Cremona | Ticengo | 019104 | |
| Lombardia | Cremona | Tornata | 019106 | |
| Lombardia | Cremona | Torre de' Picenardi | 019107 | |
| Lombardia | Cremona | Torricella del Pizzo | 019108 | |

| Regione | Provincia | Comune | Codice ISTAT | Note |
|-----------|-----------|----------------------------|--------------|------|
| Lombardia | Cremona | Trigolo | 019110 | |
| Lombardia | Cremona | Vescovato | 019113 | |
| Lombardia | Cremona | Volongo | 019114 | |
| Lombardia | Cremona | Voltido | 019115 | |
| Lombardia | Mantova | Acquanegra sul Chiese | 020001 | |
| Lombardia | Mantova | Asola | 020002 | |
| Lombardia | Mantova | Bagnolo San Vito | 020003 | |
| Lombardia | Mantova | Borgo Mantovano | 020072 | |
| Lombardia | Mantova | Borgo Virgilio | 020071 | |
| Lombardia | Mantova | Borgocarbonara | 020073 | |
| Lombardia | Mantova | Bozzolo | 020007 | |
| Lombardia | Mantova | Canneto sull'Oglio | 020008 | |
| Lombardia | Mantova | Casalmoro | 020010 | |
| Lombardia | Mantova | Casaloldo | 020011 | |
| Lombardia | Mantova | Casalromano | 020012 | |
| Lombardia | Mantova | Castel d'Ario | 020014 | |
| Lombardia | Mantova | Castel Goffredo | 020015 | |
| Lombardia | Mantova | Castelbelforte | 020013 | |
| Lombardia | Mantova | Castellucchio | 020016 | |
| Lombardia | Mantova | Castiglione delle Stiviere | 020017 | |
| Lombardia | Mantova | Cavriana | 020018 | |
| Lombardia | Mantova | Ceresara | 020019 | |
| Lombardia | Mantova | Commessaggio | 020020 | |
| Lombardia | Mantova | Curtatone | 020021 | |
| Lombardia | Mantova | Dosolo | 020022 | |
| Lombardia | Mantova | Gazoldo degli Ippoliti | 020024 | |
| Lombardia | Mantova | Gazzuolo | 020025 | |
| Lombardia | Mantova | Goito | 020026 | |
| Lombardia | Mantova | Gonzaga | 020027 | |
| Lombardia | Mantova | Guidizzolo | 020028 | |

| Regione | Provincia | Comune | Codice ISTAT | Note |
|-----------|-----------|---------------------------|--------------|------|
| Lombardia | Mantova | Magnacavallo | 020029 | |
| Lombardia | Mantova | Mantova | 020030 | |
| Lombardia | Mantova | Marcaria | 020031 | |
| Lombardia | Mantova | Mariana Mantovana | 020032 | |
| Lombardia | Mantova | Marmirolo | 020033 | |
| Lombardia | Mantova | Medole | 020034 | |
| Lombardia | Mantova | Moglia | 020035 | |
| Lombardia | Mantova | Monzambano | 020036 | |
| Lombardia | Mantova | Motteggiana | 020037 | |
| Lombardia | Mantova | Ostiglia | 020038 | |
| Lombardia | Mantova | Pegognaga | 020039 | |
| Lombardia | Mantova | Piubega | 020041 | |
| Lombardia | Mantova | Poggio Rusco | 020042 | |
| Lombardia | Mantova | Pomponesco | 020043 | |
| Lombardia | Mantova | Ponti sul Mincio | 020044 | |
| Lombardia | Mantova | Porto Mantovano | 020045 | |
| Lombardia | Mantova | Quingentole | 020046 | |
| Lombardia | Mantova | Quistello | 020047 | |
| Lombardia | Mantova | Redonesco | 020048 | |
| Lombardia | Mantova | Rivarolo Mantovano | 020050 | |
| Lombardia | Mantova | Rodigo | 020051 | |
| Lombardia | Mantova | Roncoferraro | 020052 | |
| Lombardia | Mantova | Roverbella | 020053 | |
| Lombardia | Mantova | Sabbioneta | 020054 | |
| Lombardia | Mantova | San Benedetto Po | 020055 | |
| Lombardia | Mantova | San Giacomo delle Segnate | 020056 | |
| Lombardia | Mantova | San Giorgio Bigarello | 020057 | |
| Lombardia | Mantova | San Giovanni del Dosso | 020058 | |
| Lombardia | Mantova | San Martino dall'Argine | 020059 | |
| Lombardia | Mantova | Schivenoglia | 020060 | |

| Regione | Provincia | Comune | Codice ISTAT | Note |
|-----------|-----------|--------------------|--------------|------|
| Lombardia | Mantova | Sermide e Felonica | 020061 | |
| Lombardia | Mantova | Serravalle a Po | 020062 | |
| Lombardia | Mantova | Solferino | 020063 | |
| Lombardia | Mantova | Sustinente | 020064 | |
| Lombardia | Mantova | Suzzara | 020065 | |
| Lombardia | Mantova | Viadana | 020066 | |
| Lombardia | Mantova | Villimpenta | 020068 | |
| Lombardia | Mantova | Volta Mantovana | 020070 | |
| Veneto | Padova | Abano Terme | 028001 | |
| Veneto | Padova | Agna | 028002 | |
| Veneto | Padova | Albignasego | 028003 | |
| Veneto | Padova | Anguillara Veneta | 028004 | |
| Veneto | Padova | Arquà Petrarca | 028005 | |
| Veneto | Padova | Arre | 028006 | |
| Veneto | Padova | Arzergrande | 028007 | |
| Veneto | Padova | Bagnoli di Sopra | 028008 | |
| Veneto | Padova | Baone | 028009 | |
| Veneto | Padova | Barbona | 028010 | |
| Veneto | Padova | Battaglia Terme | 028011 | |
| Veneto | Padova | Boara Pisani | 028012 | |
| Veneto | Padova | Borgo Veneto | 028107 | |
| Veneto | Padova | Bovolenta | 028014 | |
| Veneto | Padova | Brugine | 028015 | |
| Veneto | Padova | Campodoro | 028018 | |
| Veneto | Padova | Candiana | 028021 | |
| Veneto | Padova | Carceri | 028022 | |
| Veneto | Padova | Cartura | 028026 | |
| Veneto | Padova | Casale di Scodosia | 028027 | |
| Veneto | Padova | Casalserugo | 028028 | |
| Veneto | Padova | Castelbaldo | 028029 | |

| Regione | Provincia | Comune | Codice ISTAT | Note |
|---------|-----------|-----------------------|--------------|--------|
| Veneto | Padova | Cervarese Santa Croce | 028030 | |
| Veneto | Padova | Cinto Euganeo | 028031 | |
| Veneto | Padova | Codevigo | 028033 | |
| Veneto | Padova | Conselve | 028034 | |
| Veneto | Padova | Correzzola | 028035 | |
| Veneto | Padova | Due Carrare | 028106 | |
| Veneto | Padova | Este | 028037 | |
| Veneto | Padova | Galzignano Terme | 028040 | |
| Veneto | Padova | Gazzo | 028041 | |
| Veneto | Padova | Granze | 028043 | |
| Veneto | Padova | Legnaro | 028044 | |
| Veneto | Padova | Limena | 028045 | SUD A4 |
| Veneto | Padova | Lozzo Atestino | 028047 | |
| Veneto | Padova | Maserà di Padova | 028048 | |
| Veneto | Padova | Masi | 028049 | |
| Veneto | Padova | Megliadino San Vitale | 028052 | |
| Veneto | Padova | Merlara | 028053 | |
| Veneto | Padova | Mestrino | 028054 | |
| Veneto | Padova | Monselice | 028055 | |
| Veneto | Padova | Montagnana | 028056 | |
| Veneto | Padova | Montegrotto Terme | 028057 | |
| Veneto | Padova | Noventa Padovana | 028058 | SUD A4 |
| Veneto | Padova | Ospedaletto Euganeo | 028059 | |
| Veneto | Padova | Padova | 028060 | SUD A4 |
| Veneto | Padova | Pernumia | 028061 | |
| Veneto | Padova | Piacenza d'Adige | 028062 | |
| Veneto | Padova | Piazzola sul Brenta | 028063 | |
| Veneto | Padova | Piove di Sacco | 028065 | |
| Veneto | Padova | Polverara | 028066 | |
| Veneto | Padova | Ponso | 028067 | |

| Regione | Provincia | Comune | Codice ISTAT | Note |
|---------|-----------|-------------------------------|--------------|--------|
| Veneto | Padova | Ponte San Nicolò | 028069 | |
| Veneto | Padova | Pontelongo | 028068 | |
| Veneto | Padova | Pozzonovo | 028070 | |
| Veneto | Padova | Rovolon | 028071 | |
| Veneto | Padova | Rubano | 028072 | |
| Veneto | Padova | Saccolongo | 028073 | |
| Veneto | Padova | San Pietro Viminario | 028079 | |
| Veneto | Padova | Sant'Angelo di Piove di Sacco | 028082 | |
| Veneto | Padova | Sant'Elena | 028083 | |
| Veneto | Padova | Sant'Urbano | 028084 | |
| Veneto | Padova | Saonara | 028085 | |
| Veneto | Padova | Selvazzano Dentro | 028086 | |
| Veneto | Padova | Solesino | 028087 | |
| Veneto | Padova | Stanghella | 028088 | |
| Veneto | Padova | Teolo | 028089 | |
| Veneto | Padova | Terrassa Padovana | 028090 | |
| Veneto | Padova | Torreglia | 028092 | |
| Veneto | Padova | Tribano | 028094 | |
| Veneto | Padova | Urbana | 028095 | |
| Veneto | Padova | Veggiano | 028096 | |
| Veneto | Padova | Vescovana | 028097 | |
| Veneto | Padova | Vighizzolo d'Este | 028098 | |
| Veneto | Padova | Vigonza | 028100 | SUD A4 |
| Veneto | Padova | Villa Estense | 028102 | |
| Veneto | Padova | Villafranca Padovana | 028103 | |
| Veneto | Padova | Vo' | 028105 | |
| Veneto | Rovigo | Adria | 029001 | |
| Veneto | Rovigo | Ariano nel Polesine | 029002 | |
| Veneto | Rovigo | Arquà Polesine | 029003 | |
| Veneto | Rovigo | Badia Polesine | 029004 | |

| Regione | Provincia | Comune | Codice ISTAT | Note |
|---------|-----------|--------------------------|--------------|------|
| Veneto | Rovigo | Bagnolo di Po | 029005 | |
| Veneto | Rovigo | Bergantino | 029006 | |
| Veneto | Rovigo | Bosaro | 029007 | |
| Veneto | Rovigo | Calto | 029008 | |
| Veneto | Rovigo | Canaro | 029009 | |
| Veneto | Rovigo | Canda | 029010 | |
| Veneto | Rovigo | Castelguglielmo | 029011 | |
| Veneto | Rovigo | Castelmassa | 029012 | |
| Veneto | Rovigo | Castelnovo Bariano | 029013 | |
| Veneto | Rovigo | Ceneselli | 029014 | |
| Veneto | Rovigo | Ceregnano | 029015 | |
| Veneto | Rovigo | Corbola | 029017 | |
| Veneto | Rovigo | Costa di Rovigo | 029018 | |
| Veneto | Rovigo | Crespino | 029019 | |
| Veneto | Rovigo | Ficarolo | 029021 | |
| Veneto | Rovigo | Fiesso Umbertiano | 029022 | |
| Veneto | Rovigo | Frassinelle Polesine | 029023 | |
| Veneto | Rovigo | Fratta Polesine | 029024 | |
| Veneto | Rovigo | Gaiba | 029025 | |
| Veneto | Rovigo | Gavello | 029026 | |
| Veneto | Rovigo | Giacciano con Baruchella | 029027 | |
| Veneto | Rovigo | Guarda Veneta | 029028 | |
| Veneto | Rovigo | Lendinara | 029029 | |
| Veneto | Rovigo | Loreo | 029030 | |
| Veneto | Rovigo | Lusia | 029031 | |
| Veneto | Rovigo | Melara | 029032 | |
| Veneto | Rovigo | Occhiobello | 029033 | |
| Veneto | Rovigo | Papozze | 029034 | |
| Veneto | Rovigo | Pettorazza Grimani | 029035 | |
| Veneto | Rovigo | Pincara | 029036 | |

| Regione | Provincia | Comune | Codice ISTAT | Note |
|---------|-----------|------------------------|--------------|---------------------------------|
| Veneto | Rovigo | Polesella | 029037 | |
| Veneto | Rovigo | Pontecchio Polesine | 029038 | |
| Veneto | Rovigo | Porto Tolle | 029039 | |
| Veneto | Rovigo | Porto Viro | 029052 | |
| Veneto | Rovigo | Rosolina | 029040 | |
| Veneto | Rovigo | Rovigo | 029041 | |
| Veneto | Rovigo | Salara | 029042 | |
| Veneto | Rovigo | San Bellino | 029043 | |
| Veneto | Rovigo | San Martino di Venezze | 029044 | |
| Veneto | Rovigo | Stienta | 029045 | |
| Veneto | Rovigo | Taglio di Po | 029046 | |
| Veneto | Rovigo | Trecenta | 029047 | |
| Veneto | Rovigo | Villadose | 029048 | |
| Veneto | Rovigo | Villamarzana | 029049 | |
| Veneto | Rovigo | Villanova del Ghebbo | 029050 | |
| Veneto | Rovigo | Villanova Marchesana | 029051 | |
| Veneto | Venezia | Campagna Lupia | 027002 | |
| Veneto | Venezia | Campolongo Maggiore | 027003 | |
| Veneto | Venezia | Camponogara | 027004 | |
| Veneto | Venezia | Cavarzere | 027006 | |
| Veneto | Venezia | Chioggia | 027008 | |
| Veneto | Venezia | Cona | 027010 | |
| Veneto | Venezia | Dolo | 027012 | SUD A4 |
| Veneto | Venezia | Fiesso d'Artico | 027014 | |
| Veneto | Venezia | Fossò | 027017 | |
| Veneto | Venezia | Mira | 027023 | SUD A57 - Tangenziale di Mestre |
| Veneto | Venezia | Mirano | 027024 | SUD A57 - Tangenziale di Mestre |
| Veneto | Venezia | Pianiga | 027028 | SUD A4 |
| Veneto | Venezia | Stra | 027039 | |

| Regione | Provincia | Comune | Codice ISTAT | Note |
|---------|-----------|-----------------------|--------------|--|
| Veneto | Venezia | Venezia | 027042 | SUD A57 e a SUD dell'abitato di Burano nella Laguna di Venezia |
| Veneto | Venezia | Vigonovo | 027043 | |
| Veneto | Verona | Albaredo d'Adige | 023002 | |
| Veneto | Verona | Angiari | 023003 | |
| Veneto | Verona | Arcole | 023004 | |
| Veneto | Verona | Belfiore | 023007 | |
| Veneto | Verona | Bevilacqua | 023008 | |
| Veneto | Verona | Bonavigo | 023009 | |
| Veneto | Verona | Boschi Sant'Anna | 023010 | |
| Veneto | Verona | Bovolone | 023012 | |
| Veneto | Verona | Buttapietra | 023016 | |
| Veneto | Verona | Caldiero | 023017 | |
| Veneto | Verona | Casaleone | 023019 | |
| Veneto | Verona | Castagnaro | 023020 | |
| Veneto | Verona | Castel d'Azzano | 023021 | |
| Veneto | Verona | Castelnuovo del Garda | 023022 | SUD A4 |
| Veneto | Verona | Cazzano di Tramigna | 023024 | |
| Veneto | Verona | Cerea | 023025 | |
| Veneto | Verona | Cologna Veneta | 023027 | |
| Veneto | Verona | Cognola ai Colli | 023028 | |
| Veneto | Verona | Concamarise | 023029 | |
| Veneto | Verona | Erbè | 023032 | |
| Veneto | Verona | Gazzo Veronese | 023037 | |
| Veneto | Verona | Illasi | 023039 | |
| Veneto | Verona | Isola della Scala | 023040 | |
| Veneto | Verona | Isola Rizza | 023041 | |
| Veneto | Verona | Lavagno | 023042 | |
| Veneto | Verona | Legnago | 023044 | |
| Veneto | Verona | Mezzane di Sotto | 023047 | |

| Regione | Provincia | Comune | Codice ISTAT | Note |
|---------|-----------|--------------------------|--------------|--------|
| Veneto | Verona | Minerbe | 023048 | |
| Veneto | Verona | Montecchia di Crosara | 023049 | |
| Veneto | Verona | Monteforte d'Alpone | 023050 | |
| Veneto | Verona | Mozzecane | 023051 | |
| Veneto | Verona | Nogara | 023053 | |
| Veneto | Verona | Nogarole Rocca | 023054 | |
| Veneto | Verona | Oppeano | 023055 | |
| Veneto | Verona | Palù | 023056 | |
| Veneto | Verona | Peschiera del Garda | 023059 | SUD A4 |
| Veneto | Verona | Povegliano Veronese | 023060 | |
| Veneto | Verona | Pressana | 023061 | |
| Veneto | Verona | Roncà | 023063 | |
| Veneto | Verona | Ronco all'Adige | 023064 | |
| Veneto | Verona | Roverchiara | 023065 | |
| Veneto | Verona | Roveredo di Guà | 023066 | |
| Veneto | Verona | Salizzole | 023068 | |
| Veneto | Verona | San Bonifacio | 023069 | |
| Veneto | Verona | San Giovanni Ilarione | 023070 | |
| Veneto | Verona | San Giovanni Lupatoto | 023071 | |
| Veneto | Verona | San Martino Buon Albergo | 023073 | |
| Veneto | Verona | San Pietro di Morubio | 023075 | |
| Veneto | Verona | Sanguinetto | 023072 | |
| Veneto | Verona | Soave | 023081 | |
| Veneto | Verona | Sommacampagna | 023082 | SUD A4 |
| Veneto | Verona | Sona | 023083 | SUD A4 |
| Veneto | Verona | Sorgà | 023084 | |
| Veneto | Verona | Terrazzo | 023085 | |
| Veneto | Verona | Tregnago | 023087 | |
| Veneto | Verona | Trevezuolo | 023088 | |
| Veneto | Verona | Valeggio sul Mincio | 023089 | |

| Regione | Provincia | Comune | Codice ISTAT | Note |
|---------|-----------|-------------------------|--------------|--------|
| Veneto | Verona | Verona | 023091 | |
| Veneto | Verona | Veronella | 023092 | |
| Veneto | Verona | Vigasio | 023094 | |
| Veneto | Verona | Villa Bartolomea | 023095 | |
| Veneto | Verona | Villafranca di Verona | 023096 | |
| Veneto | Verona | Zevio | 023097 | |
| Veneto | Verona | Zimella | 023098 | |
| Veneto | Vicenza | Agugliaro | 024001 | |
| Veneto | Vicenza | Albettone | 024002 | |
| Veneto | Vicenza | Alonte | 024003 | |
| Veneto | Vicenza | Altavilla Vicentina | 024004 | SUD A4 |
| Veneto | Vicenza | Arcugnano | 024006 | SUD A4 |
| Veneto | Vicenza | Arzignano | 024008 | |
| Veneto | Vicenza | Asigliano Veneto | 024010 | |
| Veneto | Vicenza | Barbarano Mossano | 024124 | |
| Veneto | Vicenza | Brendola | 024015 | |
| Veneto | Vicenza | Camisano Vicentino | 024021 | |
| Veneto | Vicenza | Campiglia dei Berici | 024022 | |
| Veneto | Vicenza | Castegnero | 024027 | |
| Veneto | Vicenza | Chiampo | 024029 | |
| Veneto | Vicenza | Gambellara | 024043 | |
| Veneto | Vicenza | Grisignano di Zocco | 024046 | |
| Veneto | Vicenza | Grumolo delle Abbadesse | 024047 | |
| Veneto | Vicenza | Longare | 024051 | |
| Veneto | Vicenza | Lonigo | 024052 | |
| Veneto | Vicenza | Montebello Vicentino | 024060 | |
| Veneto | Vicenza | Montecchio Maggiore | 024061 | |
| Veneto | Vicenza | Montegalda | 024064 | |
| Veneto | Vicenza | Montegaldella | 024065 | |
| Veneto | Vicenza | Montorso Vicentino | 024068 | |

| Regione | Provincia | Comune | Codice ISTAT | Note |
|---------|-----------|---------------------|--------------|--------|
| Veneto | Vicenza | Nanto | 024071 | |
| Veneto | Vicenza | Noventa Vicentina | 024074 | |
| Veneto | Vicenza | Orgiano | 024075 | |
| Veneto | Vicenza | Pojana Maggiore | 024079 | |
| Veneto | Vicenza | Sarego | 024098 | |
| Veneto | Vicenza | Sossano | 024102 | |
| Veneto | Vicenza | Torri di Quartesolo | 024108 | |
| Veneto | Vicenza | Val Liona | 024123 | |
| Veneto | Vicenza | Vicenza | 024116 | SUD A4 |
| Veneto | Vicenza | Villaga | 024117 | |
| Veneto | Vicenza | Zermeghedo | 024120 | |
| Veneto | Vicenza | Zovencedo | 024121 | |

Allegato 2

Procedure per invio di pollame al macello (Zone A e B)

- a) Visita clinica per tutti i volatili nelle 48 ore precedenti il primo carico. Durante tutta la durata del carico deve essere effettuato il controllo dello stato sanitario degli animali e qualsiasi sospetto clinico deve comportare l'arresto della movimentazione e l'esecuzione degli approfondimenti diagnostici del caso.
- b) Prelievo di:
 - i) Almeno 20 tamponi tracheali fino ad un massimo di 60 campioni per allevamento
 - ii) Almeno 5 campioni di sangue per capannone, fino a un massimo di 30 campioni per allevamentoI tamponi dovranno essere effettuati in via prioritaria su animali morti, malati o moribondi, se presenti al momento del carico. I campioni devono essere raccolti in maniera omogenea all'interno dei capannoni, in modo tale da garantire la rappresentatività della situazione sanitaria in tutte le parti degli stessi. I campioni di cui al punto ii) non vanno ripetuti nel caso il carico si prolunghi per più giorni.
- c) Il prelievo deve essere effettuato:
 - i) 48 ore prima del primo carico; nel caso di movimentazione prevista il lunedì, è consentito effettuare il campionamento il venerdì precedente;
 - ii) Il prelievo, limitatamente ai soli tamponi tracheali, va ripetuto ogni 48 ore fino al completamento del carico

Procedure per movimentazione di pollame nella Zona di Ulteriore Restrizione (ZUR)

Procedure per la movimentazione di pollame verso il macello in Zona di Ulteriore Restrizione:

- a) Visita clinica per tutti i volatili nelle 24 ore precedenti il primo carico. Durante tutta la durata del carico deve essere effettuato il controllo dello stato sanitario degli animali e qualsiasi sospetto clinico deve comportare l'arresto della movimentazione e l'esecuzione degli approfondimenti diagnostici del caso.
- b) Prelievo di 30 tamponi tracheali per capannone fino ad un massimo di 150 per allevamento, equamente distribuiti. Pena la preclusione dell'invio al macello, il giorno del carico, devono obbligatoriamente essere compresi nel campionamento, quando presenti, animali morti, moribondi, malati, disvitali o di scarto;
- c) Il prelievo deve essere effettuato:
 - i) 48 ore prima del primo carico per tacchini da carne, galline ovaiole, anatre e oche; nel caso di macellazione prevista il lunedì, è consentito effettuare il campionamento il venerdì precedente;
 - ii) (72 ore prima del primo carico per i volatili diversi da quelli riportati al punto precedente;
 - iii) Il prelievo va ripetuto ogni 48 ore fino al completamento del carico

Procedure per la movimentazione di pollame vivo in Zona di Ulteriore Restrizione

- a) Visita clinica per tutti i volatili nelle 24 ore precedenti il primo carico. Durante tutta la durata del carico deve essere effettuato il controllo dello stato sanitario degli animali e qualsiasi sospetto clinico deve comportare l'arresto della movimentazione e l'esecuzione degli approfondimenti diagnostici del caso.
- b) Prelievo di 30 tamponi tracheali per capannone fino ad un massimo di 150 per allevamento, equamente distribuiti. Pena la preclusione dell'invio al macello, il giorno del carico, devono obbligatoriamente essere compresi nel campionamento, quando presenti, animali morti, moribondi, malati, disvitali o di scarto;
- c) Il prelievo deve essere effettuato:
 - i) 48 ore prima del primo carico; nel caso di movimentazione prevista il lunedì, è consentito effettuare il campionamento il venerdì precedente;
 - ii) Il prelievo va ripetuto ogni 72 ore fino al completamento del carico

